



La Fundación “Estrategias” publica, en formato digital, la décimo séptima edición del **Cuadro de Mando Integral -MARZO 2022-** (CMI), con los datos actualizados a 28 de febrero de 2022. En esta actualización del CMI se ha incorporado un nuevo apartado, en el que se recoge una selección de **107 indicadores que ayudan a diagnosticar y/o hacer el seguimiento** a los cuatro ejes transversales

(*Transición ecológica, Transformación digital, Cohesión social y territorial e Igualdad de género*) que contempla el **Plan de Recuperación, Transformación y Resiliencia**, la estrategia que ha diseñado España para canalizar los fondos destinados por Europa a reparar los daños provocados por la crisis de la COVID-19 y, a través de reformas e inversiones, construir un futuro más sostenible.



Recogemos en esta edición un artículo del presidente de la Fundación “Estrategias” y de la Diputación Provincial de Jaén, **Francisco Reyes**, sobre el **Plan de Recuperación, Transformación y Resiliencia** del Gobierno de España en el que ha destacado que “en apenas un año desde la puesta en marcha del Plan de Recuperación se

han concedido a la provincia de Jaén cerca de **30 millones de euros**, asignados a proyectos de 15 convocatorias y de los que se van a beneficiar en torno a 80 municipios”.



En este nuevo número del boletín damos cuenta de las reuniones de las subcomisiones y del grupo de trabajo que han tenido lugar en los últimos meses. En concreto, se ha celebrado la subcomisión encargada de abordar el **ciclo integral del agua en la provincia**, la denominada **Jaén, referente internacional de la Edición de Arte Contemporáneo** y el grupo de trabajo que fue constituido al objeto de abordar **la potenciación/diversificación del uso del aceite de oliva virgen**, que ha liderado Citoliva.



# Editorial

En la última edición del *Cuadro de Mando Integral (CMI) de la provincia de Jaén* se han realizado algunos cambios respecto a las versiones anteriores, para mejorar su funcionalidad y facilitar su uso, así como para completar los indicadores ya existentes. El cambio más relevante ha sido la inclusión de un nuevo CMI, que recoge una selección de 107 indicadores que nos ayudan a diagnosticar y/o hacer el seguimiento a los cuatro ejes transversales (*Transición ecológica, Transformación digital, Cohesión social y territorial e Igualdad de género*) que contempla el *Plan de Recuperación, Transformación y Resiliencia*, la estrategia que ha diseñado España para canalizar los fondos destinados por Europa a reparar los daños provocados por la crisis de la COVID-19.

Estos cuatro ejes orientan las diez políticas palanca que está previsto que determinen la evolución futura del país: desde la agenda urbana, la lucha contra la despoblación y el desarrollo de la agricultura, hasta la modernización y refuerzo del sistema fiscal y de pensiones, pasando por la resiliencia de infraestructuras y ecosistemas, la transición energética, la modernización de la Administración, del tejido industrial y de la pyme y la recuperación del turismo, la apuesta por la ciencia y el refuerzo del Sistema Nacional de Salud, el impulso de la educación y la formación profesional continua, el desarrollo de la nueva economía de los cuidados, las nuevas políticas públicas del mercado de trabajo o el impulso de la industria de la cultura y el deporte.



Los cuatro ejes del Plan de Recuperación orientan las diez políticas palanca que está previsto que determinen la evolución futura del país



## PLAN DE RECUPERACIÓN, TRANSFORMACIÓN Y RESILIENCIA

*El trabajo del II Plan Estratégico es de gran ayuda para potenciar las oportunidades del Plan de Recuperación, Transformación y Resiliencia para la provincia*

El *Plan de Recuperación, Transformación y Resiliencia* del Gobierno de España supone no una, sino un gran número de oportunidades para la provincia de Jaén. Por eso, llevamos tiempo trabajando con el objetivo de estar preparados para aprovechar al máximo esa ventana de oportunidad que se ha abierto con la llegada de los fondos extraordinarios de recuperación tras la pandemia.

Administrar estos recursos implica un reto muy importante, especialmente para lograr que lleguen a todos los rincones del territorio. Y en esa labor resulta fundamental optimizar recursos y ser eficientes para optar a las diferentes convocatorias que se van abriendo, tanto de los fondos de recuperación, como del marco comunitario.

En apenas un año desde la puesta en marcha del Plan de Recuperación, se han concedido a la provincia de Jaén cerca de 30 millones de euros, asignados a proyectos de 15 convocatorias y de los que se van a beneficiar en torno a 80 municipios. Con ellos se pone el foco en áreas como el turismo, con tres planes de sostenibilidad turística dotados con 7,5 millones de euros: para el Parque Natural de las Sierras de Cazorla, Segura y Las Villas, Baeza y Úbeda.

También la sostenibilidad y economía circular ocupan un lugar destacado en este programa. Úbeda y Baeza recibirán 6 millones de ayudas dentro del *Plan Impulsa Patrimonio*, para mejora energética, renovación de pavimento o accesibilidad. También los ayuntamientos de Jaén, Andújar y Linares podrán destinar 5 millones de euros a pro-

yectos de descarbonización y peatonalización.

Este Plan incluye a su vez incentivos para disminuir la brecha digital en más de 60 municipios. Es el objetivo del *Programa Único – Banda Ancha*, con 3,36 millones de euros concedidos en la provincia. Se contemplan también acciones de apoyo a la actividad comercial en zonas rurales, ayudas a empresas o instituciones como la Universidad de Jaén; o mejora en las infraestructuras.

La Oficina Técnica de la Fundación “Estrategias” ha realizado una selección de datos que ayudarán a cuantificar y validar la incidencia del Plan. Una acción que se une a la labor que viene realizando con actuaciones como su *Cuadro de Mando Integral*, con indicadores actualizados sobre la provincia. Las oportunidades, como la inspiración, es mejor que nos encontren trabajando. En la provincia contamos con una herramienta fundamental, una hoja de ruta planteada desde el rigor y el consenso, el II Plan Estratégico de gran utilidad siempre y más en un escenario como el actual con retos importantes a los que hacer frente.



Francisco Reyes,  
presidente de la  
Fundación “Estrategias”  
y de la Diputación  
Provincial de Jaén

En apenas un año desde la puesta en marcha del Plan de Recuperación, se han concedido a la provincia cerca de 30 millones de euros, asignados a proyectos de 15 convocatorias y de los que se van a beneficiar en torno a 80 municipios

# CUADRO DE MANDO INTEGRAL, MARZO 2022

Cerca de 400 variables que permiten conocer si se están alcanzando los objetivos del *II Plan* y los de la *Agenda 2030*

Fieles a nuestra cita, hemos publicado en el mes de marzo una nueva actualización del *Cuadro de Mando Integral (CMI)* del *II Plan Estratégico de la provincia de Jaén*, con los datos disponibles a 28 de febrero de 2022. Esta herramienta nos permite conocer, entre otros aspectos, si se están alcanzando los objetivos fijados en las 8 *Estrategias* del *II Plan* y los 17 recogidos en la *Agenda 2030 para el Desarrollo Sostenible de la ONU*.

La publicación de marzo cuenta con 382 indicadores (uno más que en la edición anterior), de los que se han actualizado en esta ocasión un total de 241 (26 de ellos desagregados por sexo).

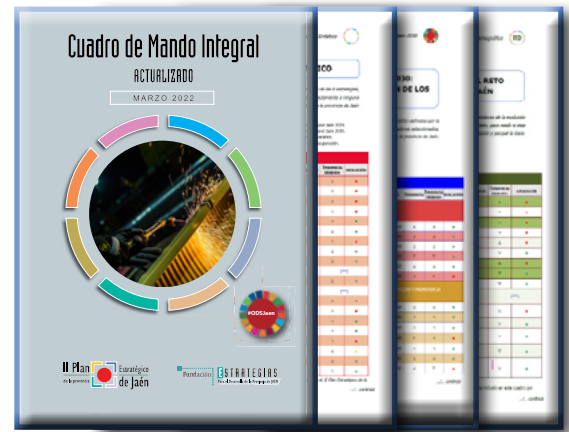

## CUADRO DE MANDO INTEGRAL PARA EL PLAN DE RECUPERACIÓN, TRANSFORMACIÓN Y RESILIENCIA



Se incluyen aquí los indicadores seleccionados para diagnosticar y/o hacer el seguimiento a los cuatro ejes que recoge el Plan de Recuperación, Transformación y Resiliencia del Gobierno de España.

### Símbolos utilizados

- ♀♂ Indicador desagregado por sexo.
- La tendencia real de la variable no converge con la deseada.
- La tendencia real de la variable converge con la deseada.
- La variable no aumenta ni disminuye o, si lo hace, no alcanza los valores deseados.

INDICADORES PLAN DE RECUPERACIÓN							
Nº (*)	INDICADOR	UNIDAD DE MEDIDA	DATO	PERÍODO	TENDENCIA	TENDENCIA DESEADA	EVOLUCIÓN
	<b>TRANSICIÓN ECOLÓGICA</b>						
1	2.3 Eficiencia energética	Millones de €/ktep	9,55	2019	∇	Δ	●
2	2.4 Intensidad energética	ktep/Millones de €	0,105	2019	Δ	∇	●
3	2.5 Consumo final de energ. renovables respecto al total	%	16,82	2020	∇	Δ	●
4	2.8 Producción para consumo interior de energías renovables	ktep	275,80	2020	∇	Δ	●
5	2.9 Producción de energías renovables respecto al total	%	100,00	2020	=	=	●
6	2.12 Erosión del suelo	%	17,80	2019	Δ	∇	●
7	2.16 Superficie de espacios naturales protegidos respecto a la población	m <sup>2</sup> /hab	5.027	2020	Δ	Δ	●
8	2.17 Superficie de espacios naturales protegidos respecto al total	%	23,52	2021	=	Δ	●
9	2.18 Superficie de zonas verdes respecto a la población	m <sup>2</sup> /hab	7,41	2020	∇	Δ	●
10	2.19 Superficie de agricultura ecológica	Hectáreas	128.481	2020	Δ	Δ	●
11	2.21 Superficie de cultivos en agricultura ecológica respecto al total	%	6,60	2018	Δ	Δ	●
12	2.24 Superficie de agricultura en prod. integrada respecto al total	%	14,34	2018	∇	Δ	●
13	2.27 Población atendida por EDARs respecto al total	%	86,14	2020	Δ	Δ	●
14	2.28 Población afectada por aguas calificadas no aptas para el consumo respecto al total	%	0,75	2020	Δ	∇	●
15	2.29 Incumplimientos en agua de consumo	Nº de incumplimientos	9	2021	Δ	∇	●
16	2.32 Emisiones de gases de efecto invernadero del sector industrial	t CO <sub>2</sub> equivalente	655.419	2019	∇	∇	●

(\*) Se incluye, en la segunda columna, el número asignado a cada indicador en su correspondiente *Estrategia*

Continúa →



# CUADRO DE MANDO INTEGRAL PARA EL PLAN DE RECUPERACIÓN, TRANSFORMACIÓN Y RESILIENCIA



INDICADORES PLAN DE RECUPERACIÓN								
Nº (*)	INDICADOR	UNIDAD DE MEDIDA	DATO	PERÍODO	TENDENCIA	TENDENCIA DESEADA	EVOLUCIÓN	
17	2.33	Variación de emisiones de gases de efecto invernadero (base 1990)	%	-22,56	2016	∇	∇	●
18	2.34	Emisiones de CH4	t	17.517,95	2016	∇	∇	●
19	2.35	Emisiones de CO	t	94.376,95	2016	∇	∇	●
20	2.36	Emisiones de COVNM	t	8.072,99	2016	∇	∇	●
21	2.37	Emisiones de NOx	t	16.116,46	2016	∇	∇	●
22	2.38	Emisiones de gases de efecto invernadero respecto a la población	t/100 hab	20,99	2016	∇	∇	●
23	2.39	Capacidad de sumidero respecto a las emisiones de gases de efecto invernadero	%	19,96	2019	Δ	Δ	●
24	2.40	Ratio de vehículos turismos	Nº de vehículos/100 hab	48	2020	Δ	∇	●
25	2.41	Hogares unipersonales	Miles de hogares	60,60	2020	Δ	∇	●
26	2.42	Producción de residuos urbanos	t/año	302.066	2018	Δ	∇	●
27	7.2	Potencia instalada con energías renovables	MW	375,20	2020	Δ	Δ	●
28	7.3	Potencia instalada con energías renovables respecto al total	%	68,13	2020	Δ	Δ	●
29	7.4	Calidad del suministro eléctrico medido por el TIEPI	Horas	1,22	2020	∇	∇	●
30	7.5	Calidad del suministro eléctrico medido por el NIEPI	Nº de cortes	1,30	2020	∇	∇	●
 <b>TRANSFORMACIÓN DIGITAL</b>								
31	1.23	Establecimientos de industrias avanzadas respecto al total	%	1,37	2021	∇	Δ	●
32	3.20	Gasto en I+D	Miles de euros	37.979,18	2020	Δ	∇	●
33	3.22	Gasto en I+D de los agentes del conocimiento respecto al PIB	%	0,37	2019	Δ	Δ	●
34	7.38	Líneas móviles postpago respecto a la población	Nº de líneas/100 hab	83,40	2020	Δ	Δ	●
35	7.39	Líneas de banda ancha respecto a la población	Nº de líneas/100 hab	27,20	2020	Δ	Δ	●
36	7.40	Accesos instalados de Nueva Generación respecto a la población	Nº de accesos/1.000 hab	1.310,13	2020	Δ	Δ	●
37	7.41	Viviendas con acceso a Internet respecto al total	%	83,78	2019	Δ	Δ	●
38	7.42	Estaciones Base de telefonía móvil 2G y 3G	Nº de estaciones	1.441	2020	Δ	(**)	
39	7.43	Estaciones Base de telefonía móvil 2G y 3G respecto al total nacional	%	1,30	2020	∇	(**)	
40	7.44	Estaciones Base de telefonía móvil 4G	Nº de estaciones	734	2020	Δ	Δ	●
41	7.45	Comunicaciones móviles de banda ancha	Nº de estaciones/10.000 hab	24,14	2020	Δ	Δ	●
42	7.46	Reclamaciones de los usuarios de servicios de telecomunicaciones	Nº de reclamaciones	0	2019	=	∇	●

(\*) Se incluye, en la segunda columna, el número asignado a cada indicador en su correspondiente *Estrategia*

(\*\*) El aumento o disminución de esta variable no implica que se estén alcanzando los objetivos definidos, pero se ha incluido en este cuadro por su relevancia

Puedes descargar la versión completa del **Cuadro de Mando Integral del II Plan Estratégico de la provincia de Jaén** [aquí](#)



# CUADRO DE MANDO INTEGRAL PARA EL PLAN DE RECUPERACIÓN, TRANSFORMACIÓN Y RESILIENCIA



## INDICADORES PLAN DE RECUPERACIÓN

Nº (*)	INDICADOR	UNIDAD DE MEDIDA	DATO	PERÍODO	TENDENCIA	TENDENCIA DESEADA	EVOLUCIÓN	
 <b>COHESIÓN SOCIAL Y TERRITORIAL</b>								
43	5	Renta bruta media	Euros	20.266	2019	Δ	Δ	●
44	6	Renta disponible media	Euros	17.375	2019	Δ	Δ	●
45	4.1	Tasa de fracaso escolar bruta ♀♂	%	19,60	Curso 2018/2019	Δ	∇	●
46	4.2	Abandono escolar prematuro ♀♂	%	21,30	2020	Δ	∇	●
47	4.3	Población de 16 y más años analfabeta ♀♂	%	3,19	2020	∇	∇	●
48	4.6	Población de 16 y más años con estudios superiores ♀♂	%	19,63	2020	∇	Δ	●
49	4.13	Ratio alumnado/unidades en centros de educación infantil	Alumnado/unidades	15,26	Curso 2020/2021	∇	∇	●
50	4.14	Ratio alumnado/unidades en centros de educación primaria	Alumnado/unidades	19,74	Curso 2020/2021	∇	∇	●
51	4.15	Ratio alumnado/unidades en centros de educación secundaria	Alumnado/unidades	24,92	Curso 2020/2021	Δ	∇	●
52	4.16	Estudiantes matriculados en la UJA ♀♂	Nº de personas	11.377	Curso 2021/2022	∇	Δ	●
53	4.17	Estudiantes matriculados en otras universidades	Nº de personas	2.717	Curso 2019/2020	Δ	Δ	●
54	4.18	Personas egresadas de la UJA ♀♂	Nº de personas	1.773	Curso 2020/2021	∇	Δ	●
55	8.1	Población ♀♂	Nº de personas	627.190	2021	∇	Δ	●
56	8.1i	Densidad de población	Hab/km <sup>2</sup>	46,81	2020	∇	Δ	●
57	8.2	Tasa de natalidad ♀♂	Nacimientos/1.000 hab	7,22	2020	∇	Δ	●
58	8.3	Crecimiento vegetativo ♀♂	Nº de personas	-2.829	2020	∇	Δ	●
59	8.5	Bajas por variación residencial (emigraciones) ♀♂	Nº de personas	13.913	2020	∇	∇	●
60	8.5i	Bajas por variación residencial respecto a la población ♀♂	Nº de personas/1.000 hab	22,04	2020	∇	∇	●
61	8.6	Altas por variación residencial (inmigraciones) ♀♂	Nº de personas	13.959	2020	∇	Δ	●
62	8.6i	Altas por variación residencial respecto a la población ♀♂	Nº de personas/1.000 hab	22,11	2020	∇	Δ	●
63	8.7	Saldo migratorio ♀♂	Nº de personas	46	2020	Δ	Δ	●
64	8.8	Población extranjera respecto al total ♀♂	%	2,69	2021	Δ	(**)	
65	8.10	Tasa de envejecimiento ♀♂	%	19,65	2021	Δ	∇	●
66	8.11	Esperanza de vida ♀♂	Años	81,31	2020	∇	Δ	●
67	8.12	Tasa de actividad ♀♂	%	52,79	2021	Δ	Δ	●
68	8.16	Tasa de paro ♀♂	%	21,84	2021	∇	∇	●

(\*) Se incluye, en la segunda columna, el número asignado a cada indicador en su correspondiente *Estrategia*

(\*\*) El aumento o disminución de esta variable no implica que se estén alcanzando los objetivos definidos, pero se ha incluido en este cuadro por su relevancia

Continúa →

Accede al portal del **Plan de Recuperación, Transformación y Resiliencia** [aquí](#)

# CUADRO DE MANDO INTEGRAL PARA EL PLAN DE RECUPERACIÓN, TRANSFORMACIÓN Y RESILIENCIA



## INDICADORES PLAN DE RECUPERACIÓN

Nº (*)	INDICADOR	UNIDAD DE MEDIDA	DATO	PERÍODO	TENDENCIA	TENDENCIA DESEADA	EVOLUCIÓN
69	8.22 Afiliaciones en alta laboral a la Seguridad Social ♀♂	Nº de afiliaciones	237.219	2021	Δ	Δ	●
70	8.24 Tasa de temporalidad ♀♂	%	98,69	2021	Δ	∇	●
71	8.25 Accidentalidad laboral	Nº accidentes /100 afiliaciones	2,35	2021	Δ	∇	●
72	8.27 Paro registrado de personas > de 45 años respecto al total ♀♂	%	45,45	2021	Δ	∇	●
73	8.28 Paro registrado de personas < de 25 años respecto al total ♀♂	%	9,89	2021	∇	∇	●
74	8.29 Paro registrado de personas con discapacidad ♀♂	Nº de personas	2.416	2021	∇	∇	●
75	8.30 Contratos de personas con discapacidad respecto al total	%	0,24	2021	∇	Δ	●
76	8.31 Personas paradas de larga duración ♀♂	Nº de personas	25.122	2021	Δ	∇	●
77	8.32 Variación de las personas paradas de larga duración ♀♂	Nº de personas	13.856	2021	Δ	∇	●
78	8.33 Integración laboral de personas extranjeras ♀♂	Nº de afiliac./100 pers. extranjeras	60,83	2021	Δ	Δ	●
79	8.34 Tasa de dependencia ♀♂	%	52,35	2021	∇	∇	●
80	8.41 Afiliaciones en alta laboral en el régimen de autónomos de la SS ♀♂	Nº de afiliaciones	42.113	2021	Δ	Δ	●
81	8.48 Beneficiarios de prestaciones por desempleo	Miles de personas	49,38	2021	∇	(*)	
82	8.49 Tasa de cobertura de las prestaciones por desempleo	%	82,15	2021	∇	Δ	●
83	8.50 Declaraciones de renta inferior a 6.010 € respecto al total	%	44,11	2019	Δ	∇	●
84	8.51 Precio de la vivienda libre respecto a la renta bruta media	%	3,94	2019	∇	∇	●
85	8.52 IPC alimentos y bebidas no alcohólicas	Índice	100,00	2021	Δ	∇	●
86	8.56 Camas en centros de atención especializada respecto a la población	Nº de camas/ 1.000 hab	2,15	2016	Δ	Δ	●
87	8.77 Tasa de criminalidad	Infracciones/ 1.000 hab	23,90	2020	∇	∇	●
88	8.78 Sanciones impuestas por infracciones a la protección de la seguridad ciudadana	Nº de sanciones	10.091	2020	Δ	∇	●

(\*) Se incluye, en la segunda columna, el número asignado a cada indicador en su correspondiente *Estrategia*

(\*\*) El aumento o disminución de esta variable no implica que se estén alcanzando los objetivos definidos, pero se ha incluido en este cuadro por su relevancia



## Transición ecológica

El primer eje del Plan de Recuperación, Transformación y Resiliencia refuerza la inversión pública y privada para reorientar el modelo productivo, impulsando la transición verde, la descarbonización, la eficiencia energética, el despliegue de las energías renovables, la electrificación de la movilidad, el desarrollo del almacenamiento de energía, la economía circular, las soluciones basadas en la naturaleza y la mejora de la resiliencia de todos los sectores económicos.

## Transformación digital

El segundo eje, en línea con la estrategia digital europea y la Agenda España Digital 2025, fija la hoja de ruta para acelerar una transición digital humanista e inclusiva en España, a través de inversiones y reformas que potencien las infraestructuras, competencias y tecnologías necesarias para una economía y una sociedad digital. Dada su naturaleza transversal, la transformación digital se desplegará a través del conjunto del Plan: desde la agenda urbana a la educación, desde la agricultura al turismo, desde la industria a la movilidad, desde la modernización de la Administración pública hasta la nueva economía de los cuidados.



# CUADRO DE MANDO INTEGRAL PARA EL PLAN DE RECUPERACIÓN, TRANSFORMACIÓN Y RESILIENCIA



## INDICADORES PLAN DE RECUPERACIÓN

Nº (*)	INDICADOR	UNIDAD DE MEDIDA	DATO	PERÍODO	TENDENCIA	TENDENCIA DESEADA	EVOLUCIÓN	
	<b>IGUALDAD DE GÉNERO</b>							
89	4.1b	Tasa de fracaso escolar bruta femenina ♀♂	%	14,30	Curso 2018/2019	Δ	▽	●
90	4.2b	Abandono escolar prematuro femenino ♀♂	%	14,90	2020	▽	▽	●
91	4.16b	Mujeres matriculadas en la UJA ♀♂	Nº de personas	6.371	Curso 2021/2022	▽	Δ	●
92	4.18b	Mujeres egresadas de la UJA ♀♂	Nº de personas	1.155	Curso 2020/2021	▽	Δ	●
93	4.20b	Tasa de empleo global femenina de la Universidad de Jaén ♀♂	%	48,20	2020	Δ	Δ	●
94	8.8b	Población extranjera de mujeres respecto al total ♀♂	%	1,27	2021	Δ	(**)	
95	8.15	Brecha de género en la tasa de actividad	Diferencia en p.p.	16,11	2021	Δ	▽	●
96	8.19	Brecha de género en la tasa de paro	Diferencia en p.p.	11,54	2021	Δ	▽	●
97	8.20b	Tasa de ocupación femenina ♀♂	%	71,58	2021	Δ	Δ	●
98	8.21b	Tasa de empleo femenina ♀♂	%	32,08	2021	Δ	Δ	●
99	8.22b	Afiliaciones de mujeres en alta laboral a la Seguridad Social ♀♂	Nº de afiliaciones	105.398	2021	Δ	Δ	●
100	8.26	Mujeres empleadas respecto al total de ocupados ♀♂	%	39,26	2021	▽	Δ	●
101	8.29b	Paro registrado de mujeres con discapacidad ♀♂	Nº de personas	1.324	2021	▽	▽	●
102	8.32b	Variación de las mujeres paradas de larga duración ♀♂	Nº de personas	9.163	2021	Δ	▽	●
103	8.33b	Integración laboral de mujeres extranjeras ♀♂	Nº de afiliac./ 100 pers. extr.	29,11	2021	Δ	Δ	●
104	8.34b	Tasa de dependencia de las mujeres ♀♂	%	27,87	2021	▽	▽	●
105	8.41b	Afiliaciones de mujeres en alta laboral en el régimen de autónomos de la SS ♀♂	Nº de afiliaciones	14.231	2021	Δ	Δ	●
106	8.73	Brecha en el salario medio anual entre hombres y mujeres	%	13,37	2020	▽	▽	●
107	8.74	Brecha en la pensión media anual entre hombres y mujeres	%	23,42	2020	▽	▽	●

(\*) Se incluye, en la segunda columna, el número asignado a cada indicador en su correspondiente *Estrategia*

(\*\*) El aumento o disminución de esta variable no afecta a la pérdida de población de la provincia, pero se ha incluido en este cuadro por su relevancia



## Cohesión social y territorial

El tercer eje promueve la cohesión social y territorial de España mediante el refuerzo del Estado del bienestar, del sistema educativo, el impulso del empleo de calidad, un sistema fiscal justo, y con medidas específicamente orientadas a abordar el reto demográfico y a brindar oportunidades a las próximas generaciones.

## Igualdad de género

El cuarto eje se centra en la igualdad de género, especialmente a través de medidas transversales orientadas a elevar la tasa de empleo femenino, a mejorar, fortalecer y reorganizar el sistema de cuidados de larga duración, a elevar el potencial educativo, la igualdad de oportunidades y a reducir la brecha digital.





## CICLO INTEGRAL DEL AGUA DE LA PROVINCIA DE JAÉN

*La subcomisión del II Plan Estratégico encargada de abordar el ciclo integral del agua analizó las alegaciones presentadas al Plan Hidrológico del Guadalquivir*

La subcomisión del II Plan encargada de abordar el ciclo integral del agua volvió a reunirse al objeto de realizar el seguimiento del estado de ejecución de las obras relativas a las estaciones depuradoras (EDARs) y colectores, y analizar la situación del abastecimiento de agua en la provincia de Jaén. Asimismo, en la sesión de trabajo, que fue coordinada por el diputado de Servicios Municipales de la Diputación Provincial, José Luis Hidalgo, se analizaron las alegaciones presentadas al próximo *Plan Hidrológico para la Demarcación del Guadalquivir (2022-2027)*, en materia de abastecimiento de agua y de regadíos de la provincia de Jaén; y se abordaron los proyectos en materia de aguas que está previsto financiar con cargo a los fondos *Next Generation* de la Unión Europea.



## POTENCIACIÓN/DIVERSIFICACIÓN DEL USO DEL ACEITE DE OLIVA VIRGEN

*El pasado 7 de febrero se constituyó el grupo de trabajo encargado de abordar la potenciación/diversificación del uso del aceite de oliva virgen*

La *Comisión de Seguimiento e Impulso de la Estrategia 6: Jaén, centro mundial del aceite de oliva del II Plan Estratégico de la provincia de Jaén* propuso, en su última reunión, la constitución de un grupo de trabajo encargado de abordar la potenciación/diversificación del uso del aceite de oliva virgen, liderado por Citoliva y coordinado por la Fundación “Estrategias”.

Este grupo de trabajo, que fue constituido el pasado 7 de febrero, contó con la participación de administraciones, instituciones, entidades y empresas jiennenses vinculadas al sector del aceite de oliva y al agroalimentario.

Además de la constitución de este grupo, en la reunión se estableció también el esquema de trabajo a seguir, se analizaron los principales hechos y retos a los que se

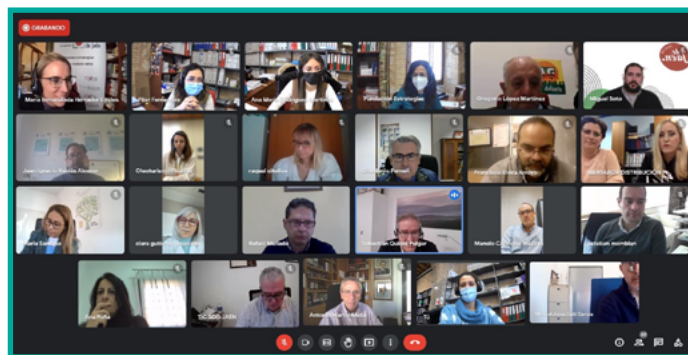

enfrenta la potenciación/diversificación del uso del aceite de oliva virgen y se estudiaron algunas propuestas de proyectos estratégicos, en las que se profundizará en la siguiente sesión.

## JAÉN, REFERENTE INTERNACIONAL DE LA EDICIÓN DE ARTE

*Este grupo señaló la urgencia de trabajar en la digitalización de los proyectos, en los nuevos perfiles profesionales y estrategias de colaboración y en la internacionalización de los mercados*

El pasado 9 de marzo tuvo lugar la subcomisión que se encarga de impulsar el proyecto del II Plan “Jaén, referente internacional de la Edición de Arte Contemporáneo”.

En esta sesión se planteó la urgencia de actuar en tres líneas de trabajo: la digitalización de los proyectos, la transformación de nuevos perfiles profesionales y estrategias de colaboración y la internacionalización de los mercados.

Para alcanzar estos retos se plantea la necesidad de crear un espacio de formación que permita adquirir destrezas y habilidades necesarias, tanto individuales como colectivas. Por ello, se ha propuesto a la UNIA la creación de dos cursos de experto universitario, que se espera que el próximo curso sean una realidad. Asimismo, se está trabajando

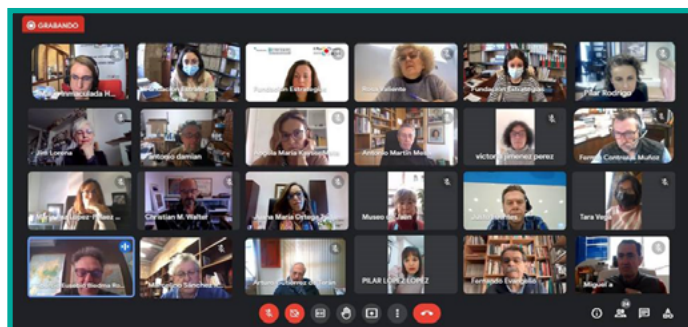

en la creación de un espacio de análisis de la producción y mercado de la edición de arte y, también, en la puesta en marcha de una feria semipresencial, similar a la experiencia del Mercado de Edición de Arte de Jaén.



## REUNIONES Y PARTICIPACIÓN EN JORNADAS

**E**l 2 de febrero la Oficina Técnica de la Fundación “Estrategias” mantuvo una reunión con representantes del Consejo Insular de Menorca, de los ayuntamientos de San Lluís, Ciutadella y Maó, del Observatorio Socioambiental de Menorca y del Fondo Menorquí de Cooperación, que se interesaron por la labor que realiza nuestra entidad en la definición de indicadores para medir los ODS y en la alineación de la Estrategia Provincial con la *Agenda 2030*. Asimismo, se analizaron posibles líneas de colaboración.



**D**e igual forma, el pasado 3 de marzo nos reunimos con Antonio Martínez y Ana Sola, presidente y vicepresidenta de la Asociación de la Prensa de Jaén, para mostrarles la labor que desarrolla la Fundación “Estrategias” y conocer sus principales inquietudes.

**E**l 8 de marzo mantuvimos una reunión con el presidente de la Confederación de Empresarios de Jaén (CEJ), Bartolome González, para abordar el *II Plan Estratégico de la provincia de Jaén* y las herramientas puestas en marcha para su ejecución y seguimiento.



**C**on motivo del *Día Internacional de la Mujer*, el pasado 8 de marzo, la directora de la Fundación “Estrategias” compartió, con el alumnado de 6º de Primaria del CEIP Sebastián de Córdoba de Úbeda, el trabajo que se desarrolla desde la entidad y respondió a las interesantes preguntas que sobre su profesión y la provincia le formularon.



**N**uestra compañera de la Oficina Técnica Pilar Fernández, el 18 de marzo, participó con la intervención *La planificación estratégica herramienta de proyectos* en las *I Jornadas Científico-Técnicas Caserías de Jaén: pasado, presente y futuro*, que fueron organizadas por el colectivo Caserías de Jaén. Estas jornadas se caracterizaron por ser un punto de encuentro y debate sobre los orígenes, la situación actual y alternativas de futuro de los valores patrimoniales vinculados a las caserías jiennenses.



## OTRAS PARTICIPACIONES



El catedrático de Economía Aplicada, Antonio Martín Mesa, y la directora de la Oficina Técnica de la Fundación “Estrategias”, Inmaculada Herrador, han sido de nuevo los encargados de impartir el módulo *Planificación Estratégica Territorial* del *Máster Interuniversitario en Economía y Desarrollo Territorial de la Universidad de Jaén*.

El pasado 1 de abril, participamos en la mesa redonda virtual, promovida por SECOT-Jaén, *Datos macroeconómicos y toma de decisiones*, dentro de las *II Jornadas de Economía y Empresa*, que fueron organizadas por la asociación de estudiantes de la Universidad de Jaén, ADECOEM.

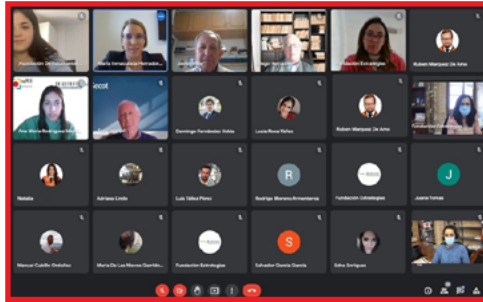

La Fundación “Estrategias” también en...

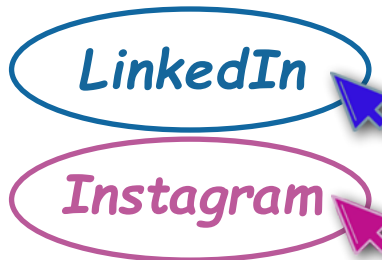
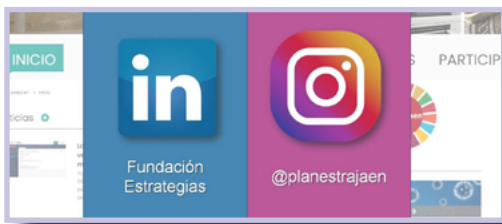

# CAJA RURAL

SOLVENCIA, SOLIDEZ Y FUTURO

Desde siempre  
junto a las iniciativas empresariales  
que potencian el desarrollo económico  
y social de nuestra provincia.  
Comprometidos con Jaén.

SOCIALMENTE  
RESPONSABLES



Más de 170 oficinas a su servicio